晶報

社址上海望平街
電話九三四二八號

【本報已於去年九月二日呈請登記】

第一千九百〇八號

▣每日發行增刊無定▣

▣中華郵政特准掛號立券按照總包寄遞之報紙▣

廣告刊例

【特別】報頭兩面及上幅橫條價面議【普通】每格計十五字高十九字寬每期一律洋六元半格起碼如指定地位另加【新聞中縫】每格計三十字高十字寬每期洋八元【封面中縫】分格新聞中縫同每期洋五元與

定報價格

直接訂購中國境內全年四元【紀念期內特價三元】半年二元二角每月四角日本同其餘外國各埠加倍均作大洋計算報費先惠郵票在內郵票加一分館訂購每月六角餘照加

今日一張零售大洋二分八釐

長篇小說 煙霧花都

▣九十五▣ （劉恨我著）

第九回 星眼遞春心佳期虛誤 蟠葩萌愛蕊好夢迷離

那老太婆倒也和藹可親、從上下打量了他倆一陣、還笑嘻嘻的問道、你們阿是小夫妻、到這裏來逛逛的麼、韋寒星胡亂的點點頭、可是黃映虹站着遠些、所以沒有聽着什麼、那老太婆走到裏面、搬了張板凳出來、還提了一壺白開水、侍候着很是週到、他們倆坐着有說有笑、黃映虹道、星哥、這裏的鄉村風味、是多麼的幽靜清雅、一些都與世無爭、眞不讓桃花源中人、我希望將來的話、也有這樣一所的地方、和你終日廝混在一起、委實心滿意足了、可是言者無心、聽者有意、韋寒星不覺滿心歡喜、便緊緊的握住了伊的手道、我的愛、你阿肯答應……使不再說下去、聽候伊的答覆、黃映虹飛紅了雙頰、俯下了粉頸、態度是嫵媚撩人、韋寒星知道伊的芳心默許、幾將心頭一塊大石落下來、不知不覺到了夕陽下山、炊烟四起、韋寒星便給了那老太婆一塊錢、很是歡天喜地的謝了、他們倆也從原路到車站、重又乘了火車回來、從此以後、韋寒星和黃映虹的情感、眞是突飛猛進、遊戲塲裏常有這一對情人的倩影、同進同出的無限快活、如膠如漆底形影不離、那心報上又刊着韋寒星不少新作品、都是妹妹我愛你的一類肉麻作品、連篇累牘的發表出來、同時却妬煞了不少朋友、都暗暗羨慕着他、有了這位才貌雙全的膩侶、韋寒星也很驕傲地、介紹給大家認識認識、這樣一來、又增添了心報不少新資料、鬧得那一張四開的小報、都是關於黃映虹的文字、倒造成了一位遊戲塲的新人物、柳南鳳看着了、倒引起他的注意、也想瞻仰瞻仰伊的丰采、韋寒星自然毫不遲疑地介紹 柳南鳳一認識黃映虹、談不上幾句便走了、

猩星商標 德國 白濁專藥

梅濁甦星

五淋白濁 一盒斷根

透膜殺菌 徹底除根

上海白克路 柯爾登洋行

送藥理書 藥房均售

A20

心為之爽，神為之怡。可見其味感之美也 益利汽水 無他貨。

上海益利汽水公司出品 各大商店均有出售

國華銀行 八月一日遷入新屋營業

地址北京路河南路轉角 電話九二三二〇轉接各部及本埠各分行

敝行創設六稔備荷各界愛護獎勉營業發展與日俱進致原有行屋不敷應用爰於北京路河南路轉角自購基地建築大廈定於八月一日正式遷入辦公業務更加擴充設備益求完美務以貢獻服務社會志願並副各界愛護之盛意尚希惠臨指教曷勝榮幸謹此公告恕不另柬

國華銀行謹啓

四明儲蓄會

本會為培養國家財源提倡公衆節儉起見特呈經財政部設立辦理列左各種儲金

計分 長期儲金 分期儲金 教育儲金 定期儲金 活期儲金 婚嫁儲金 養老儲金

保管公益款項 △特種定期儲金期限利率面議▽ 年期至少一年以上息分每月每半年或每一年一支

儲戶保障 由會長經理負無限責任（一）本會各種儲金由四明銀行負保本保息之責並（二）本會會計完全公開每期決算由四明銀行監察人及會計師查核簽署提交董事會承認後呈報財政部並公告之

△各種儲金備有詳章承索即寄▽

會址上海南京路百九十三號 電話 經理室九二三六二 營業室九〇〇六七

上海啤酒

久負盛名 上海製造 老牌 商標

UNION BREWERY LIMITED UB SHANGHAI

酒商菜館均有經售

席時泰醫師

日本醫科大學醫學士 英政府工部局分署醫官

統治內外各科

診所 勞合路 席時泰醫院 上午九時至三時（星期上午停） 電話九〇二五二

分診所 三馬路中法大藥房 下午五時至七時（星期停） 電話九二一〇七

輝利製造化粧香品公司

空前犧牲之特價 每種九角九分

夏士蓮雪花精 雙瓶 蔻丹指甲丹水 二瓶 伊的花露水精 加大二盒 蚊香 四盒 提花夾色男襪 四雙 伊的牛髮香水 一瓶 301金帶牌牙膏 半打

【每種買一送一】

老牌魁能牛髮水 每瓶一元七角

伊的白花香水 每瓶二元五角

反日雙斜女套襪 每雙三角五分

老牌伊的香水精 每瓶四角

著名伊的指甲丹 每瓶一元

猫標夏日霜 每瓶九角六分

新式自由氣襪 每雙二角

特價犧牲品每日更換每種一百份為限買完為止滿洋一元以上附送伊的紀念爽身粉一大盒

地址 南京路大陸商場下面

請嘗

眞正印度咖喱雞 及印度飲食品

女子招待

錫印伙食公司 印度咖喱雞酒排間

地址……天潼路三六八號（上海郵政總局附近） 電話……四六二二二

NEO-OKASA

德國柏林製

安康益壽

補虛治弱強身廣嗣

晶報

售書部啓事

本報自三月三十四週年紀念起特設售書部專售各項新書小說及雜誌等刊物茲將最新書目及售價逐漸披露如左

王正廷近言錄 精裝一元 平裝六角

歌謠選讀 四角

西子湖 一元五角

馮玉祥日記 民國九年至十三年之一 每冊售洋七角

馮玉祥軍事要電彙編 第一二三四編 每冊售洋五角

長城血戰記 宋哲元部廿九軍（附戰事寫眞圖百餘幅） 每冊售洋五角

環球視察記 每冊售洋三角

君斧書例

對聯 四尺六元每加一尺加一元

堂幅 四尺四元每加一尺加一元

四屏 四幅四尺十元 每加一尺加

一元 名刺五元 扇冊 每件四元

市招 字徑二尺者 每字廿元

凡購加郵費及潤資加一成 本館及各大書坊收件

生丹

特別犧牲增多粒數

大號二角包自廿粒增至百五十粒 中號一角包自六十粒增至七十二粒 小號五分包自廿五粒增至三十二粒

▣時令要藥完全國貨▣

辟瘟防疫起死回生 舟車暈吐一服平安 山嵐瘴氣有此無憂 家居必備旅行必攜

得之則生

九福公司 總發行上海白克路二五〇號 各埠中法中西五洲濟華堂及各大藥房均售

痰為百病之根．殺人之具．肺為產痰之所．積痰之庫．藏痰之窟．惟此痰敵（片）（露）化滅積痰．剷除痰根．廓清肺部．靈效非常．

（片）每廿瓶一元（露）每瓶一元五角

上海四馬路 中西藥房發行

全球第一（老牌）白濁神藥

法國 **山得爾亨利白濁丸**

謹防影射

全世界各埠藥房均有出售

總經理信源行 上海江西路十號（三洋涇橋） 詳細說明書附在瓶內

王元道名醫施診

▣上海國醫公會委派▣ 上午九時至下午五時

內科 沈石頑先生

內外科 盧鴻志先生

內外科 鄔春舫先生

內科 丘芸芳女士

內科 盛心如先生

內外科 吳智安先生

內外科 黃寶忠先生

小兒科 馮承祖先生

診金不取·號金二角

地點上海法租界南楮家橋王元道國藥總號內

二萬元贈品 凡購藍虎牌花標二丈五尺者均有希望

藍虎牌

俄國花標樂滋環球而藍虎牌花標尤為其中首屈一指者以其花樣繁多 二千餘種 顏色鮮明 永洗不退 質地堅牢 經久耐穿 價格低廉 無出其右

用製仕女夏季服裝及兒童衣着無不相宜既買好布又得贈品良機難逢幸勿錯過

各大公司及洋布號均有出售

大中華股份有限公司獨家經理 上海廣東路五十號

購買藍虎牌俄國花標布二丈五尺送藍虎贈券一紙多購類推每券計十二萬五千號每號分十餘計十組頭二三獎均依上海跑馬總會秋季大香檳中獎號碼給獎另設小獎二千五百個以與頭獎末尾三字相同者為準 頭獎二十個每個各贈最佳無綫電機一座每座值價五百元 二獎二十個每個各贈精美坐衣櫥一架每架值價二百五十元 三獎二十個每個各贈上等腳踏車一輛每輛值價一百二十五元 小獎二千五百個每個各贈香水一瓶或香皂一盒價值一元如不願領取贈品者得照值換給現洋

久咳易成癆

多咳則傷肺日久易成癆因癆而致命者不可勝數惟查治癆必急之藥迄今外國醫藥先進尚無發明現祇唐拾義醫師發明之久咳丸經驗數十年服後直接有奪咳除痰之力間接有保肺防癆之功故得社會公認確為根本治咳之特效藥患咳諸君一試便知 每瓶一元二角

上海廣西路角 父子大藥廠 暨界各埠 均有經售

美麗牌

有美皆備

體育家晨起吸美麗牌香煙興致勃發筋絡皆舒

華成煙公司出品

各瘡毒 爛腳腿

百靈膏治久年爛腳爛腿濕毒瘡癤小兒頭瘡熱癤等症生新去腐 大盒六角小盒二角半 藥粉二角半另售

黃麟生山水潤例

【堂幅】丈疋四十八元 八尺廿四元 六尺十二元 五尺八元 四尺六元 三尺四元

【屏條】對開照堂減半

【橫幅】照堂 截開照屏

【扇面冊頁】每件兩元

點品面議 工筆加倍 青綠加倍

劣紙不書 先潤後墨

隨封加一 約期取件

本館胡仲和君代收

雅安勸女士按摩

倘君覺得精神不爽之時。可以強身。本院聘有按摩聖手數名。以活血強筋。備有必諾浴室。並備各種電機。用

禮查路三一號 電話四一六四六

新式按摩

西洋女子，精於按摩術，高妙手法，並有電氣按摩，水洗浴，及溫熱，能打腳，且對於藥物按摩，完全治癒之妙法，等疾，美麗女助手數名，聘有年輕，到，請來一試，包君滿意。

藍石路六九八弄十號（古拔路東首）

蓬壺按摩浴室

本浴室及按摩女子均經法工部局衞生處發給執照所有房間清潔招待週到如蒙光臨無任歡迎

價目 藥水洗浴半元 女子按摩一元

法租界霞飛路尚賢坊一家

白濁專家 **姚佐頡** 除根白濁丸

本醫生開設診所於上海三馬路大新街對面二百三十二號門牌已歷有年專治新久五淋白濁每日上午十時至十二時下午二時至六時診所並無在外設診所希患者注意以免受欺特此聲明

▣李杜將軍一瞥（接第三版）

當戰事劇烈之際、愛國健兒、灑血於沙場之上、父老子弟、踣斃於倭寇鐵蹄之下、悲壯悽慘、言之鼻酸心痛、終至水窮山盡、東北淪陷、聞先生經收之款、達三百八十餘萬之多、究竟援助何人、各方多有誤解、或謂先生自蒙疑聲、或謂先生受人蒙蔽、務請先生將收到捐款、作何用途、詳細數目、登諸報端、以慰國人、蓋不獨關係個人信義、尤恐毀家紓難之仁人、仗義輸財之君子、察知用途不正、失卻信仰、誰人尚復見義勇為耶、對於國難前途、所關甚重、惟念先生救災扶難、早為國人所欽仰、此舉甚為保持先生之令名、非杜個人有所不滿也、尚祈諒之、李杜叩、

廬山游記（九）

【唐芝軒】

▣廬山南部

三逕鄉 含鄱口 碧碧口 太乙峯

犂頭尖 息肩亭 三峽澗 太乙村

鳥寺 桃林澗 土馬流 石佛寺

棲賢寺 玉淵 三峽橋 金井

陸羽泉 觀音 萬壽 臥龍崗

萬杉寺 五爪樟 秀峯寺 青玉峽

黃巖寺 文殊塔 天心臺 馬尾水

香爐峯 雙劍峯 鶴鳴峯 姊妹石

簡寂觀 歸宗寺 王右軍洗墨池

耶舍山 鐵塔 溫泉 栗里

醉石 隘口 鄱陽湖 彭水橋

星子縣城 白鹿洞 海會寺 五老峯

華嚴寺 折桂嶺 白石寺 木瓜洞

太平寺 法家寺 犀牛塘 白鶴觀

三疊泉 玉川門 南遷谷 萬松坪

大月山 大校場 女兒城 大林寺

天橋 升仙台 御碑亭 佛手巖

仙人洞 錦繡谷 天池 天池寺

文殊巖 捨身崖 阿彌石 黃龍寺

廬山 高山坊 寶樹 黃龍潭

烏龍潭 神龍宮 金竹坪 蓮花庵

碧雲庵 仰天坪 雲中寺 上霄峯

九奇峯 豆蔻坪 脊筐凹 漢陽峯

曬穀石 匡頂寺 廬山隴 四通寺

谷簾泉 楚城鄉 廿露寺 錦澗橋

儲蓄部廣告

會每次開獎以一全份給有大獎十五個有特獎一萬元八年期滿除發還原本外並照章加給利息滿足四年以上亦可加息發還此外滿足一年以上並可以儲款抵押借款詳章函索即寄備蒙惠顧

南京 下關 白下路 昇平橋　漢口 歆生路　天津 英租界 領事館　青島 中山路　支部 上海北京路 上海虹口北四川路一三〇號　總部 上海法租界公館馬路 上海南市黃浦灘路一號 博物院路三號一樓　分部 上海 南京路（此外各省埠凡本分支行所在地一律均附設有支部辦事處）

福爾摩斯香煙

第一特獎一萬五千元　劵號少　獎金鉅　獎額多　品質高貴　十支大號

不供內戰 【丹翁】

購外國軍火，打自己人，當然是人人所反對的事，但，民國以來，辛亥革命，就不算內戰，二次革命，雲南起義，以至北伐成功，在廣義看，又何嘗不是內戰，然則，單說廢止內戰，好像也不能一概而論，再說，戰，是種交兵的名詞，古人所有的征，伐，討，剿等等的字，延用至今，事實上也不外一個戰，僅提廢止內戰，古往今來，彷彿地球上任何一國都辦不到，這次，上海三團體，購來飛機五架，機上漆印不供內戰四個大字，其用意自屬正當，不過，民國二十年間，所謂外戰，只有對俄對日兩役，飛機性質，聽專門家談，却與古董異趣，一陣舊便無價值的，各處斷續籌發起來，捐造無數的飛機，以供外戰，等到有相當的資格，少不得飛向外去雪恥，或請航空學會勸現有各機都以不供內戰爲急壞，才可符捐機各團體的初志，不然，外戰難帶遺機，變不供內戰的飛機，又像斂日高差一點，不知那時可與外周旋，這五變飛機是否成了表表模型，還作爲棟習機品讚，詩以解之，

陳戲輪精志趣明。這般息攘見多情。
他年因曉新機乘。生恐投閑到老成。

劉崇傑外交手腕 〔倪〕

外交部次長劉崇傑，上台之初，曾一度以親日派受極嚴重之攻擊，華北吃緊時，劉奉命北上，辦理對日外交，頗能忍辱應付，博得當局贊許，及華北停戰協定簽訂，劉位置益形穩定，前次由平赴贛，晉謁蔣委員長後，復至京向外長羅文幹報告，跋涉長途，冒暑奔走，能者多勞，劉氏當之無愧矣，五日忽促來滬，探視其夫人，新聞記者陸續往西摩路劉氏寓次往訪，劉方與其夫人情話綿綿，頗厭其煩，因一律擋駕，謂請於七日上午十時在外交部辦事處詳談，以免分批接見之勞，遂均唯唯而退，不料劉竟於六日晚車返京，七日之約根本爲永不兌現之支票，各記者失望之餘，均稱頌劉氏外交手腕之敏捷云、

日本對國聯技術合作之緩急 （道聽）

國際聯盟對於中國技術合作，就是有鑒於借機械、錢不多的借機械，這事醞釀甚久，得宋子文拉西曼的努力，已經完全成功，日本當然嫉妒，東報屢傳因此要對中國提出種種強硬要求，對於美美合作加以種種破壞，說得如火如荼，而且說對於宋子文回國要有許多不利，宋到中國後，要有深切反對表示，空氣好像頗爲緊張，但是據『日本通』說，日本的真意，目前還是放放空氣，實在目的，要然脫離國際聯盟，是想參加技術合作，萬一不能分我杯羹，不免要生許多枝節，究竟不是馬上動起手來、

棉麥借款之用途 （菲芳）

自宋子文五千萬美金棉麥借款成立以後，因民衆之懷疑，西南之反對，負責之行政院汪院長，屢次宣言，此項借款，將用之於救濟農村事業，蓋實際上，此項棉麥借款，亦已令吾國農民受其影響不小也，今聞此項美棉，已有一部份裝運來華，雖其數目尚未確定，所裝載之船，尚在調查中，然據一般人推測，此第一批美棉運華，當有十萬包，而售諸日本紗廠者，已有四千包，試以每包五十元計，十萬包即有五百萬元，此五百萬元對於救濟農村事業，不過杯水車薪，然此爲美棉運華之第一批，以後尚陸續而來，此後政府爲取信於民衆起見，先以此五百萬元，着手於救濟農村事業，以先樹立基礎，蓋現在之所謂高唱救濟農村者，皆口惠而實不至，行政院即當早爲設計，固不必待宋子文之歸國也，再既有此宣言，則對於此項借款之用途，自宜加以嚴密之監督，庶足以表示信用於內外耳、

時人舊名徵略 （花下人）

□國民政府主席林森氏　在三十年前，名林天波，直至民元，始改今名、

□軍事委員會委員長蔣中正氏　在保定軍官速成科，名蔣志清，（見其致段合肥書）

□前立法院院長胡漢民氏　在中式舉人時，名胡衍鴻，加入同盟會，始改今名、

□行政院長汪兆銘氏　原字季新，精衛乃加入同盟會之名，今人多不知季新爲何如人矣、

□考試院院長戴傳賢氏　在日本留學時，原名戴良弼，宣統間，保閑政社社員，民元二年，在民權報筆名爲天仇，今則專用季陶爲號、

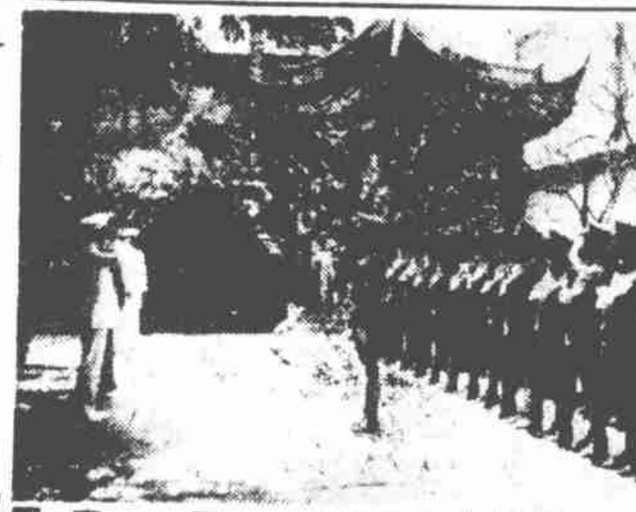

□美司令拜訪上海市保安處長□

□虹口游泳池中□

「東四十一條」評註 （恨水 自北平寄）

北平街道，以帝王舊都，路線向極整齊，非南而北，即由東至西，夾皇城有東西兩大街，寬可十餘丈，長則十里，街之南端有十字街頭，建朝南牌坊，名東單牌樓，或西單牌樓，街之中心，「東」爲四圖通衢，四向各建一坊，名曰東四牌樓，或西四牌樓，單牌樓已毀，四牌樓則以古跡關係，市府保存之，此四處，平人簡稱之爲東單、西單、東四、西四，三尺孺子所知也，牌樓附近，各有胡同，東單西四，各以字數名之，東四以北，路東共大胡同十二，均在數字之列，然胡同二字，亦照例簡去，愚現寓東四牌樓十一條胡同，乃簡寫作東四、十一條，朋友覆函，多認「東四十一條」爲一地名，簡中再簡，更縮去其十字，爲東四一條，勢必誤爲東四頭條，或如本晶寄報，作東XI條，又遍尋北平不得也，此事頗趣，爲註之如右、

李烈鈞與察局 （霜曠）

以昔西南問題，盛傳中央派黃紹雄與李烈鈞同赴廣東，將抗日事件及美棉借款解說一切，但李烈鈞否認之，結果則黃去，而李未去，今以察局問題，又盛傳李烈鈞將北上斡旋一切，又言黃郛將來滬與李商洽，和平解決之重心，即將移至上海云云，而有人詢諸李氏，李謂是否北上，迄猶未定，與其南北奔波，何如偷閑跳舞，而又有人向中央方面探詢，則對黃郛來滬之說，又絕對否認，馮玉祥已決將察局讓出，取銷同盟軍名義，李更無北上或與黃郛再晤商之必要矣、

□大滬花園新闢中，列舉園之展，有蹺舞廳名，一時蹺腳者聞之，均往與舞云、（聞）

潑糞黨 （芳）

近日無錫有組織一種潑糞黨者，對於仇家，害他的生命，似嫌太過，於是便闖灌頂，教他讀相點，聽說有好幾位律師，記者，地方公務員，都佛頭着糞了，這種糞黨的黨部是不公開的，裏面大概是蠅蠅人材，黨員大半是受人家指使的，莊子說的『道在屎溺』，恐一般人的觀察，以黨員的努力，近代的將勢，大有擴充到無錫以外的各地呢、

冠蓋京華 【二】【五】【四】 【天笑】

□十七□　秦淮河才子

玉蟾剛走進自己家裏的門，伊的姆媽，聽得伊女兒回來了，便在房裏喊道：

『玉蟾！你回來了嗎？你的乾爹，在四點鐘的時候就來了，等了你差不多兩個半鐘頭了。還有一位金先生，也是一同來的。本來他們等不及你，說要去了。是我留着他們，說你快要回來了，怎麼到這時候纔回來。』

玉蟾連忙走到自己房間裏，只見伊的乾爹江四爺，和另一位年輕客人姓丁的，一同坐在那裏。伊的母親，爲留客起見，裝了一碟瓜子，一碟花生米，已經碟子向了天。那一罐白金龍香煙，也吸得差不多，香烟灰碟子裏，滿堆着香烟屁股。可見得他們已來了不少時刻了。

『乾爹！對不起得很。今天是有位某某銀行的陸行長，還是昨晚吃夜飯時候約的，去逛五洲公園。其實五洲公園有什麼好玩，比了我們杭州的西湖，眞是天差地遠，誰高興去呢。無奈既已約好了的，又有曾俊人一同要去，吃過了中飯，陸行長自己開汽車來接了，倒不好意思不去呢。』

SPHINX

蘭勃脫白脫勒司著名出品　香味清妙

五華牌　購時認明人獅商標

金字塔香煙

清香雋永　煙中鐵軍　中國福新公司出品

漢口市長之風流訟 （靖蜓）

漢口先鋒報，於六月十九日，刊登『富貴人愛牡丹花』新聞一則，大意謂，有『少年英俊之某長官戀凌霄坤伶小牡丹，用種種方法始達目的』云云，市長吳國楨認爲影射侮辱，於七月九日將該社社長王鍊身拘捕，由市公安局，轉解鄂豫皖三省剿匪總司令部羈押，經該社請新聞界援助，吳市長向漢口地方法院提起訴訟，並將王鍊身等轉押法院，於上月廿五日第一次開審時，原告市長吳國楨未到，致又展期，改爲二日開審，社會人士，對於此案，頗爲注意，記者亦於是日下午二時到院旁聽，座爲之滿，開審後，即由庭上宣告開始辯論，因原告未請律師，由被告叔存照律師起立謂，先鋒報載『少年英俊』，即係指原告，未免不合身份，查二十歲以內，方稱少年，原告則已三十二歲，有過千人之才曰英，有過萬人之才曰俊，原告何能比擬，至『偉人』云云，照偉人二字解釋，過去之孫中山先生，現在蔣委員長，方可稱得，區區市長，其人何偉之有，本案在法院方面，被告應先交保，不得隨便羈押，方符法制，嗣由原告吳國楨答辯，因爲人罵得太甚，未免耳紅面赤，僅囁嚅其言，旁聽席，無從與聞，而控告結果，亦僅將被告拘役四十天，而漢市輿論界多不直吳市長之所爲，羣起而攻，以堂堂市長與小報記者公堂對簿，翼近來漢市茶寮酒肆街談巷議之絕好新聞材料也，（自漢口寄）

錦片前程 （三二〇） 恨水

第十六回　舊雨重來同願是岸　明珠暗投乍見書手感春

只是人家有這樣好的表示，決不能反去怪人家，便向名片上望了一望，乃是吳大業三個字，旁邊印了一行中華民國海陸空軍，不必再向下看，在海陸空軍之上，再添上中華民國四個字，這便覺得又偉大，又尊嚴了，這下面便透出了他的官銜，乃是財務處長，這個人是這樣大的頭銜，而且又幹得是財務一方面的事情，那很可以知道這個人是個頭二等闊人了，如此想着，因之她看過名片之後，少不得又回轉頭去看看汽車上的人，覺得這個人，年紀並不甚大，雖然穿了西服是格外現得年紀要輕些，然而他白淨的面皮，油墨的頭髮，都表示出來，他决不是個臭官僚，而且對人處事，却是這樣的和氣，又是值得注意的了、

□百鳥亭風景□ （鄭浩如攝）

□爲大維先生故鄉之村口□

李杜將軍一啟事 【神父】

□關於抗日捐款問題□

當東北抗日於冰天雪地之中，雖斷指裂膚，何其壯也，凡屬國民，無不湧躍輸將，亦殊驚嘆，自馬占山將軍發表捐款數目後，今日京中之中國日報，亦載有李杜將軍啟事，擬文如下，「上海朱子橋將軍鑒，自九一八事變後，海內外同胞，對於東北抗日各軍，熱烈援助，捐款頗巨，在事實上東北抗日各部隊，直接收到此項捐款者，爲數甚鉅（餘稿接第四版）

朱金 【丹翁】

南天本品小偵錄朱子僑先生書扇避諱，我看這字像寫山谷，邨詩亦甚似蘇翁，其所臨的帖，作與涪翁避趙玄朗的諱，非朱先生酷愛新覺羅玄燁的諱也、

□天際飛花□

新亂中的外交 〔天倪〕

據路透電載，新疆變亂，有土耳其人柯傑尼愛士演志參預其間，並由當選將哈密至喀什法夫曼食一帶地方，交與他管理，所謂柯傑尼愛士演志，究竟是何如人，所謂當選，自然是新省現在握有實權的人，新省爲國家疆土之一，何以就這樣與外人分疆治理呢，外電所傳，或未必確，但是那邊的情形複雜，可想而知，而遠處邊陲，鞭長莫及，政府中的焦慮賢勞，當亦不後我輩，然外電既如此傳說，政府於綏謀內政之際，又要折衝到外交上去了，緬懷往代傳介斯超一流人物，徒令人慨古腦集啊、

張艷紅無福喫醋 【天壤】

張宗昌諸姬妾中，以納鼓女張艷紅爲最晚，且當風流銷歇之後，故無甚艷事可傳，張死，紅重操舊業，入青雲閣，欲於弦索中，物色如意郎君，旋嫁效坤家屬出而干涉，乃復中輟，昔主席徐永昌某次來平，經友撮合，與紅會面於北海漪瀾堂，徐頗中意，紅亦無言，惟紅之父母居奇過甚，索價甚昂，遂寢婚嫁之議，而每次召紅來寓，開銷僅五十金，徐去後，適有前永定河河務局長王某，慕紅之艷，不惜巨金，首得紅父母之同意，最近之將來，紅有主，即屬諸王某，讀者謂紅無福吃醋，有命喝水，蓋王一生事業，多與水字有關耳，兩語頗堪發噱也、

【程躡青叢保安兩女士】

大盛拍賣之疑團 （祥鑰）

南京路大盛綢緞局，自受戰事影響，不能維持，致有大拍賣之舉，擬將存貨拍清，再行收歇，但大盛拍賣，已有數月，而迄今尚未停歇，使人懷疑，經人調查，則因上海國貨公司，自大盛結束後，即向哈同洋行租定大盛原址，將該公司舊貨，搬至大盛，繼續拍賣，故大盛拍賣之旗幟，仍飄揚空際也，惟聞大盛已請律師向公司質問，何故用大盛名義拍賣，但結果不知如何，意者該公司津貼大盛若干，俾得允許借用大盛名義，不然，則有其他原故，未可知也、

打不醒 （下） （走火）

又目錄二葉，末空六行，無劑裂痕跡，又圖十四面，每面後半有題詞，用眞草隸篆四體書寫，下列者，即十二回之題詞也，全書一字不缺，字字可讀，一葉不缺，葉葉皆潔，卷首集標題，繡像醉醒石，李笠翁先生評，『醉醒室藏版，乾隆己酉新鐫』等字，其非『明刊原本』可知矣，然行格與其與從前所見鄭本無異，細細察視，又非翻本，不知此書又有何種故事也，且第一回第四葉前半第七行有『及至明朝太祖皇帝』一語，『太祖』二字不提行，不二『吾朝』曰『明朝』似非明人口氣，然則此書非明人所作乎，惜各家藏本，均遠在北方，不能借來一比較也、

打不醒名利
狂夫跳難出
沈淪苦海

女經紀人 （小偵）

本報前紀交易之花，乃某所原有女經紀人數輩，中一尋常事，據予所知，則老闆娘娘高坐所中，指揮一切，其中有一女經紀人，且解東語，在九一八之前，常有東人出入所中，託其經紀，阿拿達之聲，洋洋盈耳，近日本賤業已絕迹，而老闆娘娘仍健在也、

□近有人復傳一神祕歌謠，謂今年不致再有水災，謠相傳已久，略云，甲子豐年丙子旱，戊子蝗蟲，庚子亂，若逢壬子水滔滔，不信正月上旬看，倘是一旬無子字，朝中大臣死一半云云，法係查曆正月初一至初十中，如壬子必水，而今年乃爲庚子，若云亂，則本太平也（予）

□食西餐者，乳油爲必用之品，近工部局新訂規則，此項乳油，應含有乳油脂肪至少百分之八十，所含之水，不得過百分之十六，或鹽不得過百分之三，五，除食鹽或不超過百分之〇，二之硼酸及安息酸鈉外，不得用其他防腐劑，人造乳油，所有脂肪總額，亦不得在百分之八十以下，餘同前、（知）

交色西施家 〔女同學〕〔投稿〕

某國貨公司之麵包西施，自裁報章，名已洋溢乎海上，茲述女郎之生平如下，女甬籍，芳齡十七，嘗肄業於寶靡氏女校，中西文具有根基，且能專心向學，每試輒列前茅，其先祖爲滬上紗廠買辦中之前輩，積資頗富，至女郎伯若父，不事生產，家以中落，女雖求學心切，迫於境遇而輟，客歲，曾任職於一公司化粧部，不久公司因虧耗停頓，女亦鬱鬱家居，數月前，投考某國貨公司，主者見其書法挺秀敏捷，遂得錄取，初非專因其具花瓶資格而重之也，現派其任麵包部職員，辦事殊稱職，該部且藉其號召之力，營業特佳，女郎靜默寡言笑，潔身自愛，雖追逐者衆，然無隙可乘，其鄰居有木子生者，一年來爲之顛倒，盡力餽贈，女郎之漠然，蓋女郎之自處甚高也如此、